BLANTON

THE ART OF BEING FAMILY

User Manual

Multi Cooker

To See Products Info
Scan QR_CODE

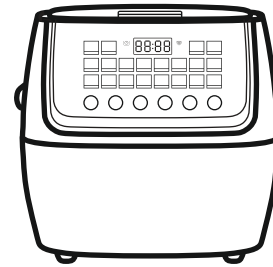

BCR-MC3134

مشـتـری گرامی؛

بـا تشـکر از حسـن انتخـاب شـما خواهشـمندیم پیـش از اسـتفاده از دسـتگاه جدیـد، ایـن دفترچـه را بـه دقـت مطالعـه نماییـد. ایـن دسـتورالعمل حـاوی اطلاعـات مهمـی در زمینـه اسـتفاده و مراقبـت از دسـتگاه حاضـر می‌باشـد. لطفـا در حفـظ و نگهـداری ایـن دفترچـه کوشـا باشـید.

فهرست

دستورالعمل‌های مهم ایمنی ۲

مشخصات فنی ۳

اجزای دستگاه ۴

رابط کابری ۵

روش تمیز کردن و نگهداری دستگاه ۱۵

عیب‌یابی ۱۸

روش صحیح معدوم کردن محصول ۲۰

دستورالعمل‌های مهم ایمنی

ـ قبل از اولین استفاده، دفترچه راهنما را به دقت مطالعه کرده و برای مراجعات بعدی به درستی در نزد خود نگاه دارید.

ـ لطفاً قبل از استفاده، راهنما را به دقت مطالعه کرده و به درستی نگه دارید.

ـ این محصول فقط برای استفاده خانگی است و برای مکان‌های دیگر مناسب نیست.

ـ باید از یک پریز ارت‌دار با جریان مجاز بیش از ۱۰ آمپر استفاده شود و دوشاخه باید به طور کامل وارد پریز شود. از استفاده از پریزهای چندگانه با سایر وسایل برقی به طور همزمان خودداری کنید.

ـ دوشاخه باید به طور کامل وارد پریز شود، در غیر این صورت اجزا به دلیل تماس ضعیف، داغ شده و می‌سوزند.

ـ برای جلوگیری از برق‌گرفتگی از اتصال و جدا کردن دوشاخه با دستان خیس خودداری کنید. در صورت عدم استفاده از محصول، لطفا آن را از پریز جدا کنید.

ـ محصول را دور از دسترس کودکان قرار دهید و اجازه ندهید به تنهایی از آن استفاده کنند تا از برق‌گرفتگی یا سوختگی جلوگیری شود.

ـ از وارد کردن اشیاء خارجی (مانند: تراشه‌های فلزی، سیم فلزی، سوزن و...) در محصول و یا شکاف‌ها خودداری کنید، در غیر این صورت ممکن است باعث برق‌گرفتگی یا عملکرد غیرعادی شود.

ـ هنگام استفاده، محصول باید بر روی یک سطح ثابت قرار گیرد. از استفاده محصول در مکان‌هایی با دما و رطوبت بالا خودداری کنید و آ ن را از مواد قابل اشتعال دور نگه دارید.

ـ محصول برای افراد زیر مناسب نیست: افرادی که دارای اختلالات حسی یا روانی هستند، افراد فاقد تجربه یا دانش کافی مرتبط از جمله کودکان، مگر اینکه محصول تحت نظارت متخصص استفاده شود. کودکان باید تحت نظارت باشند تا از بازی کردن با محصول توسط آن‌ها جلوگیری شود.

ـ اطمینان حاصل کنید که کابل برق با لبه‌ها و اشیاء تیز، زائده‌ها و یا سطوح داغ تماس پیدا نکند؛ چرا که ممکن است باعث نشت برق و منجر به برق‌گرفتگی یا آتش‌سوزی شود.

ـ ممکن است هنگام استفاده برای اولین بار بوی خاصی به مدت چند دقیقه احساس شود که پدیده‌ای طبیعی است.

ـ هنگام تمیز کردن محصول، از غوطه‌ور کردن یا شستن آن زیر شیر آب خودداری کنید.

ـ اگر کابل برق یا دوشاخه آسیب دیده یا شکسته باشد، باید با کابلی منعطف یا جزئی

خاص جایگزین شود که از سازنده یا بخش نگهداری تعیین شده خریداری شده است.

ـ اگر محصول دچار نقص شد، لطفاً ابتدا دستگاه را خاموش کنید، دوشاخه را از پریز بکشید، از ادامه استفاده خودداری کنید و با پرسنل خدمات پس از فروش شرکت تماس بگیرید. از تعویض قطعات غیر اصلی یا جداسازی و تعمیر خودداری کنید.

ـ جهت جلوگیری از برق‌گرفتگی یا سوختگی، از ریختن مایعات روی رابط دستگاه خودداری کنید.

ـ سطح صفحه گرم‌کن پس از استفاده تا مدتی داغ می‌ماند. از لمس صفحه گرم‌کن خودداری کنید زیرا ممکن است باعث آسیب به پوست شود.

هشدار

ـ قبل از تمیز کردن، اجازه دهید دستگاه به طور کامل خنک شود.

ـ هرگز از وسایل ساینده یا پاک‌کننده‌های ساینده خودداری کنید؛ زیرا ممکن است به پوشش نچسب آسیب برساند.

ـ در صورت ترک‌خوردگی یا شکستگی سطح از وسیله استفاده نکنید.

مشخصات فنی

ولتاژ: ۲۲۰ ولت

توان مصرفی: ۸۶۰ وات

فرکانس: ۵۰ هرتز

ظرفیت پخت: ۱/۸ لیتر (۱۰ نفره)

ظرفیت آب: ۵ لیتر

اجزای دستگاه

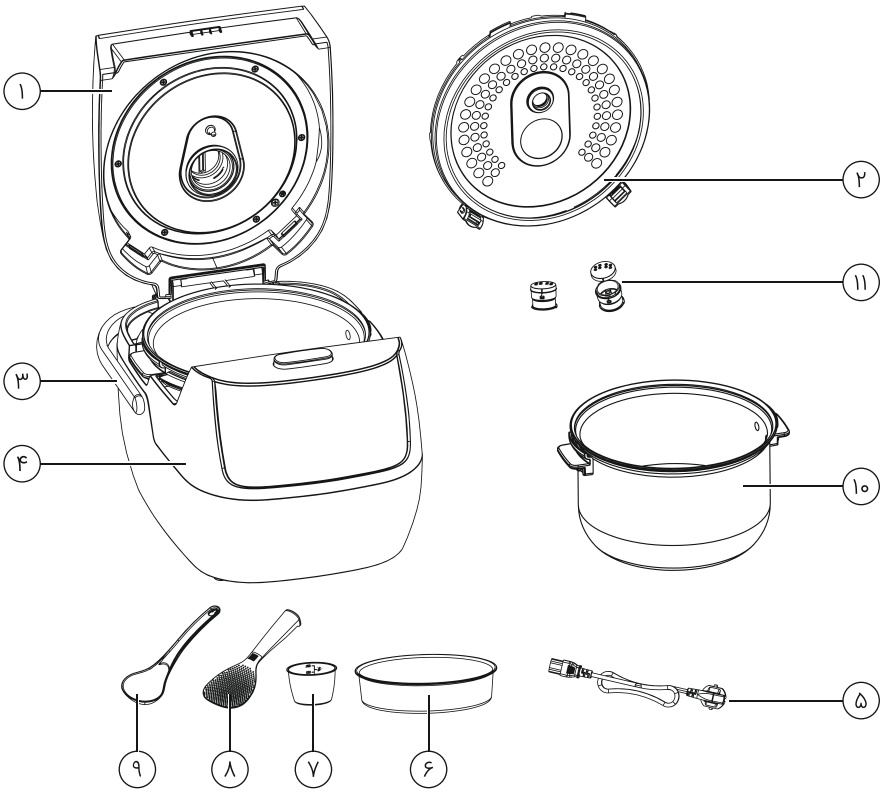

۱- درب پلوپز

۲- درب آب‌بندی قابل جداشدن

۳- دستگیره

۴- بدنه اصلی

۵- کابل برق

۶- سبد بخارپز

۷- پیمانه

۸- کفگیر

۹- ملاقه

۱۰- قابلمـه تفلون داخلی

۱۱- دریچه تخلیه بخار

رابط کاربری

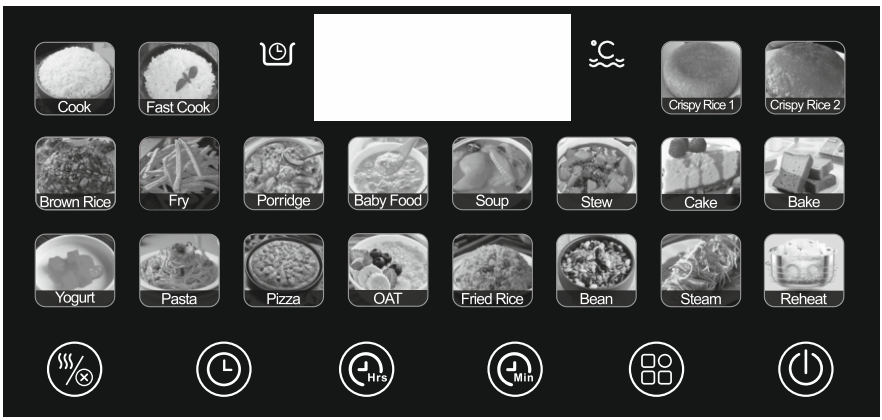

عملکرد کلیدها

گرم نگه‌داشتن / لغو

ـ در حالت آماده به کار، دکمه را فشار دهید تا وارد حالت گرم نگه‌داشتن شده، چراغ نشانگر روشن و دقیقه‌شمار فعال شود. 88:88 زمان گرم نگه‌داشتن را نمایش می‌دهد.

ـ هنگام انتخاب عملکرد یا در حین فعالیت دستگاه، این دکمه را فشار دهید تا دستگاه وارد حالت آماده به کار شود. در مرحله پخت، دکمه را به مدت طولانی فشار دهید تا مرحله پخت فعلی لغو شود.

پیش‌تنظیم

پس از انتخاب منو با عملکرد رزرو، دکمه را فشار دهید تا حالت تنظیم زمان رزرو فعال شود. زمان را با فشار دادن دکمه ساعت / دقیقه (/) تنظیم کنید. پس از اتمام تنظیم، دکمه شروع را فشار دهید تا فعالیت زمانی رزرو شده اجرا و چراغ نشانگر پیش‌تنظیم روشن شود.

توجه

به عنوان مثال، اگر ۸ ساعت زمان را از پیش تنظیم کنیم، غذا پس از ۸ ساعت آماده خواهد شد.

تنظیم زمان /

ـ در حالت انتخاب برنامه پخت، این دکمه را فشار دهید تا زمان برنامه پخت را تنظیم کنید. (لطفاً به توضیحات دقیق عملکرد زمان مراجعه کنید.)

ـ این دکمه را فشار دهید تا وضعیت زمان رزرو شده را تنظیم کنید. (به صورت ۱۰ دقیقه‌ای)

منو

در وضعیت غیرفعال دستگاه، دکمه منو را فشار دهید تا نوع عملکرد را انتخاب کنید: عملکردهای قابل انتخاب عبارتند از: پخت، پخت سریع، برنج ترد ۱، برنج ترد ۲، برنج قهوه‌ای، سرخ‌کردن، فرنی، غذای کودک، سوپ، خورشت، کیک، پخت، ماست، ماکارانی، پیتزا، جو دوسر، برنج سرخ‌شده، لوبیا، بخارپز، گرم کردن مجدد.

شروع

پس از انتخاب برنامه پخت، دکمه شروع را فشار دهید تا عملیات آغاز شود، سپس چراغ نشانگر روشن می‌شود.

نمایشگر

حالت آماده‌به‌کار (حالت صرفه‌جویی در انرژی)

هنگامی که کابل برق متصل است، زنگ به صدا درمی‌آید و چراغ‌های نشانگر دیجیتال به مدت ۱ ثانیه روشن می‌شوند؛ سپس نمایشگر دیجیتال فقط "----" را نشان می‌دهد و چراغ نشانگر دکمه "عملکرد" به مدت طولانی روشن می‌ماند؛ چراغ نشانگر دکمه "گرم نگه‌داشتن" به مدت طولانی روشن می‌ماند؛ بدین ترتیب چراغ‌های نشانگر و کلیدهای قابل استفاده‌ی باقی‌مانده خاموش می‌شوند.

انتخاب برنامه پخت

۱- دکمه منو را در حالت آماده به کار فشار دهید، چراغ نشانگر منو در ناحیه عملکرد روشن می‌شود، اولین عملکرد به طور پیش‌فرض چشمک می‌زند و نمایشگر دیجیتال "---" را نشان می‌دهد، حالت شروع از خاموش به چشمک‌زن تغییر می‌کند.

۲- دکمه منو را در حالی که چراغ روشن است فشار دهید و در این زمان، عملکرد انتخاب‌شده چشمک می‌زند در حالی که سایر عملکردها روشن می‌مانند.

۳- عملکرد با ساعت‌های کاری پیش‌فرض زمان کاری پیش‌فرض را نمایش می‌دهد.

۴- پس از اتمام عملیات، اگر به مدت ۳۰ ثانیه عملکرد جدید فعال نشود، دستگاه به طور خودکار به حالت

آماده به کار باز می‌گردد.

۵- زمانی که کلیدهای قابل‌اجرا فعال وجود دارند، چراغ نشانگر "کلید عملیات" روشن می‌شود. بنابراین هنگامی که چراغ نشانگر "کلید عملیات" روشن است، نشان‌دهنده این است که دستگاه آماده فعالیت است.

۶- عملکرد با انتخاب زمان: کلید ساعت/دقیقه روشن می‌شود.

۷- عملکرد با انتخاب زمان پیش‌تنظیم: کلید پیش‌تنظیم روشن می‌شود.

۸- چراغ کلید "گرم نگه‌داشتن" به مدت طولانی روشن می‌ماند.

وضعیت انتخاب زمان عملکرد

۱- برای انتخاب زمان عملکرد دستگاه، دکمه ساعت/دقیقه را فشار دهید تا وارد حالت تنظیم شوید و نمایشگر دیجیتال از حالت روشن طولانی به چشمک‌زن تغییر می‌کند.

۲- دکمه ساعت/دقیقه را برای مراحل سریع فشار دهید.

۳- پس از اتمام عملیات، اگر به مدت ۳۰ ثانیه عملکرد جدید فعال نشود، دستگاه به طور خودکار به حالت آماده به کار باز می‌گردد.

وضعیت انتخاب پیش‌تنظیم

۱- یک عملکرد انتخاب رزرو وجود دارد. دکمه رزرو را فشار دهید تا وارد حالت تنظیم زمان رزرو شوید و چراغ نشانگر "رزرو" چشمک می‌زند.

۲- دکمه "پیش‌تنظیم" را فشار دهید تا وارد حالت تنظیم پیش‌تنظیم شوید، نمایشگر دیجیتال چشمک می‌زند و ":" در "88:88" روشن می‌ماند.

۳- دکمه "ساعت" را یک بار فشار دهید تا زمان پیش‌تنظیم را ۱ ساعت افزایش دهید و دکمه "/دقیقه" را یک بار فشار دهید تا زمان پیش‌تنظیم را ۱۰ دقیقه افزایش دهید.

ـ زمان کاری پیش‌فرض برای رزرو پخت ۱ ساعت است.

ـ هنگام تنظیم زمان، ":" در "88:88" برای مدت طولانی روشن می‌ماند و از فشار طولانی برای مراحل سریع پشتیبانی می‌شود.

۴- پس از انتخاب زمان، دکمه شروع را فشار دهید تا حالت رزرو فعال شود. صفحه نمایش زمان رزرو را نشان می‌دهد، چراغ نشانگر "رزرو" روشن می‌ماند و شمارش معکوس زمان نمایش داده می‌شود.

ـ زمان پایان رزرو شامل زمان کاری عملکرد است. اگر زمان رزرو کمتر از زمان شروع عملکرد باشد، به طور خودکار وارد حالت کاری عملکرد می‌شود.

ـ اگر عملکرد رزرو ۳۰ ثانیه پس از عملیات فعال نشود، به طور خودکار به حالت آماده به کار بازمی‌گردد.

وضعیت کاری منو

- به جز عملکردهای پخت، پس از فشار دادن دکمه شروع بلافاصله شمارش معکوس در بخش مربوطه نمایش داده می‌شود.
- حالت نمایش ماژول صفحه دیجیتال در تنظیمات یا حین عملکرد، با اعداد در حالت تنظیم چشمک‌زن و ":" در حالت عملکرد چشمک‌زن است.
- پس از شروع به کار، حالت پخت و چراغ نشانگر وضعیت به طور مداوم روشن می‌ماند.
- هنگامی که حالت رزرو فعال شود، چراغ نشانگر رزرو خاموش می‌شود و وقتی که برنامه وارد حالت پخت می‌شود چراغ نشانگر عملکرد مربوطه روشن می‌شود.

وضعیت گرم نگه‌داشتن

هنگامی که عملکرد کامل می‌شود، به طور خودکار وارد حالت گرم نگه‌داشتن می‌شود و نمایشگر دیجیتال زمان گرم نگه‌داشتن را نشان می‌دهد؛ چراغ کلید گرم نگه‌داشتن و چراغ وضعیت گرم نگه‌داشتن روشن می‌مانند؛ چراغ‌های نشانگر باقی‌مانده خاموش می‌شوند، زمان در ناحیه ساعت به مدت ۱ دقیقه جمع می‌شود و حداکثر زمان گرم نگه‌داشتن ۲۴ ساعت است. پس از ۲۴ ساعت، به حالت آماده به کار سوئیچ می‌شود. مثال: زمان گرم نگه‌داشتن به صورت 00:30 نمایش داده می‌شود، به این معنی که به مدت ۳۰ دقیقه گرم نگه‌داشته شده و پس از ۲۴ ساعت به حالت آماده به کار برمی‌گردد؛ نیاز به دمای ۷۸-۶۸ درجه سانتی‌گراد است.

دستورالعمل برنامه پخت

برنامه پخت	توضیحات برنامه پخت	تنظیم زمان	پیش‌تنظیم
Cook (پخت)	گزینه **"پخت"** را انتخاب کنید، پس از آن با فشردن دکمه شروع، چراغ چشمک‌زن روشن می‌شود. وقتی که دستگاه وارد فرآیند پخت می‌شود، زمان شمارش معکوس برای پخت نمایش داده می‌شود (برای مثال ۰:۱۰). پس از اتمام کار، زنگ هشدار ۵ مرتبه به صدا درمی‌آید (هر بار به مدت ۱ ثانیه). سپس به‌طور خودکار به حالت گرم نگه‌داشتن تغییر وضعیت می‌دهد. ۱- زمان پخت پیش‌فرض برای پخت برنج ۱۰ دقیقه است. ۲- زمان پخت باید در ۵۵ دقیقه کنترل شود.		بله ۲۴ ساعت

برنامه پخت	توضیحات برنامه پخت	تنظیم زمان	پیش‌تنظیم
Fast cook (پخت سریع)	گزینه **"پخت سریع"** را انتخاب کنید، پس از آن دکمه شروع را فشار دهید و چراغ چشمک‌زن روشن می‌شود. وقتی که دستگاه وارد فرآیند پخت می‌شود، زمان شمارش معکوس برای پخت نمایش داده می‌شود (برای مثال ۰:۰۵). پس از اتمام کار، زنگ هشدار ۵ مرتبه به صدا درمی‌آید (هر بار به مدت ۱ ثانیه). سپس به طور خودکار به حالت گرم نگه‌داشتن تغییر وضعیت می‌دهد. ۱- زمان پخت پیش‌فرض برای پخت برنج ۵ دقیقه است. ۲- زمان پخت باید در ۵۰ دقیقه کنترل شود.		بله ۲۴ ساعت
Crispy rice 1 (برنج ته‌دیگ‌دار ۱)	گزینه **"برنج ته‌دیگ دار ۱"** را با زمان پخت پیش‌فرض ۱ ساعت و ۳۵ دقیقه انتخاب کنید. دکمه شروع را فشار دهید و شمارش معکوس دیجیتال آغاز می‌شود. پس از اتمام کار، زنگ هشدار ۵ مرتبه به صدا در می‌آید (هر بار به مدت ۱ ثانیه). سپس، به طور خودکار به حالت گرم نگه‌داشتن تغییر وضعیت می‌دهد. ۱- در پایان همانطور که در تصویر راهنما نشان داده شده است، رنگ ته‌دیگ درجه‌بندی می‌شود. ۲- برای پخت ۲ فنجان برنج: ۵۰ میلی‌لیتر روغن		
Crispy rice 2 (برنج ته‌دیگ‌دار ۲)	گزینه **"برنج ته‌دیگ دار ۲"** را با زمان پخت پیش‌فرض ۱ ساعت و ۵۰ دقیقه انتخاب کنید. دکمه شروع را فشار دهید تا صفحه نمایشگر اطلاعات مربوطه را نشان بدهد. سپس شمارش معکوس آغاز می‌شود؛ برای مثال ۰:۰۵ نمایش داده می‌شود و سایر چراغ‌های چشمک‌زن روشن می‌مانند. پس از اتمام کار، زنگ هشدار ۵ مرتبه به صدا در می‌آید (هر بار به مدت ۱ ثانیه). سپس، به طور خودکار به حالت گرم نگه‌داشتن تغییر وضعیت می‌دهد. ۱- در پایان، همانطور که در تصویر راهنما نشان داده شده است، رنگ ته‌دیگ درجه‌بندی می‌شود. ۲- برای پخت ۲ فنجان برنج: ۵۰ میلی‌لیتر روغن		

برنامه پخت	توضیحات برنامه پخت	تنظیم زمان	پیش‌تنظیم
Brown rice (برنج قهوه‌ای)	گزینه **"برنج قهوه‌ای"** را انتخاب کنید، پس از آن دکمه شروع را فشار دهید و چراغ چشمک‌زن روشن می‌شود. وقتی که دستگاه وارد فرآیند پخت می‌شود، زمان شمارش معکوس برای پخت نمایش داده می‌شود (به عنوان مثال ۱۰:۰). پس از اتمام کار، زنگ هشدار ۵ مرتبه به صدا در می‌آید (هر بار به مدت ۱ ثانیه). سپس به طور خودکار به حالت گرم نگه‌داشتن تغییر وضعیت می‌دهد. ۱- زمان پخت پیش‌فرض برای پخت ۱۰ دقیقه است. ۲- زمان پخت باید در ۶۵ دقیقه کنترل شود. ۳- ظرفیت پخت، ۶ پیمانه برنج می‌باشد.		بله ۲۴ ساعت
Fry (سرخ‌کن)	گزینه **"سرخ‌کن"** را با زمان پخت پیش‌فرض ۳۰ دقیقه انتخاب کنید. دکمه شروع را فشار دهید و زمان‌سنج نمایش داده می‌شود. پس از اتمام کار، زنگ هشدار ۵ مرتبه به صدا در می‌آید (هربار به مدت ۱ ثانیه). سپس، به طور خودکار به حالت گرم نگه‌داشتن تغییر وضعیت می‌دهد. ۱- برای شبیه‌سازی، از تخم‌مرغ سرخ شده استفاده کنید. ۲- برنامه دارای دمای پیش‌فرض ۱۶۰ درجه سانتی‌گراد است.	زمان قابل تنظیم: ۱۰ دقیقه تا ۱ ساعت و ۳۰ دقیقه طی مراحل ۵ دقیقه‌ای	
Porridge (فرنی)	گزینه **"فرنی"** را با زمان پخت پیش‌فرض ۱ ساعت و ۳۰ دقیقه انتخاب کنید. دکمه ساعت/دقیقه را فشار دهید تا زمان پخت را تنظیم کنید. سپس، دکمه شروع را فشار دهید تا شمارش معکوس آغاز شود. پس از اتمام زمان، زنگ هشدار ۵ مرتبه به صدا در می‌آید (هربار به مدت ۱ ثانیه). پس از آن، به طور خودکار به حالت گرم نگه‌داشتن تغییر وضعیت می‌دهد.	زمان قابل تنظیم: ۳-۱ ساعت طی مراحل ۵ دقیقه‌ای	بله ۲۴ ساعت

برنامه پخت	توضیحات برنامه پخت	تنظیم زمان	پیش‌تنظیم
Baby food (غذای کودک)	گزینه **"غذای کودک"** را با زمان پخت پیش‌فرض ۲ ساعت انتخاب کنید. دکمه ساعت/دقیقه را فشار دهید تا زمان پخت را تنظیم کنید. سپس، دکمه شروع را فشار دهید تا شمارش معکوس آغاز شود. پس از اتمام، زنگ هشدار ۵ مرتبه به صدا در می‌آید (هربار به مدت ۱ ثانیه). سپس، به طور خودکار به حالت گرم نگه‌داشتن تغییر وضعیت می‌دهد.	زمان قابل تنظیم: ۳-۱ ساعت طی مراحل ۵ دقیقه‌ای	بله ۲۴ ساعت
Soup (سوپ)	گزینه **"سوپ"** را با زمان پخت پیش‌فرض ۱ ساعت و ۳۰ دقیقه انتخاب کنید. دکمه ساعت/دقیقه را فشار دهید تا زمان پخت را تنظیم کنید. پس از آن، دکمه شروع را فشار دهید تا شمارش معکوس آغاز شود. پس از اتمام، زنگ هشدار ۵ مرتبه به صدا درمی‌آید (هربار به مدت ۱ ثانیه). سپس، به طور خودکار به حالت گرم نگه‌داشتن تغییر وضعیت می‌دهد.	زمان قابل تنظیم: ۴-۱ ساعت طی مراحل ۵ دقیقه‌ای	بله ۲۴ ساعت
Stew (خورشت)	گزینه **"خورشت"** را با زمان پخت پیش‌فرض ۲ ساعت انتخاب کنید. دکمه ساعت/دقیقه را فشار دهید تا زمان پخت را تنظیم کنید. پس از آن، دکمه شروع را فشار دهید تا شمارش معکوس آغاز شود. پس از اتمام، زنگ هشدار ۵ مرتبه به صدا درمی‌آید (هربار به مدت ۱ ثانیه). سپس، به طور خودکار به حالت گرم نگه‌داشتن تغییر وضعیت می‌دهد.	زمان قابل تنظیم: ۶-۲ ساعت طی مراحل ۵ دقیقه‌ای	بله ۲۴ ساعت

برنامه پخت	توضیحات برنامه پخت	تنظیم زمان	پیش‌تنظیم
Cake (کیک)	گزینه **"کیک"** را با زمان پخت پیش‌فرض ۵۰ دقیقه انتخاب کنید. دکمه ساعت/دقیقه را فشار دهید تا زمان پخت را تنظیم کنید. پس از اتمام ، دکمه شروع را فشار دهید تا شمارش معکوس آغاز شود. پس از آن، زنگ هشدار ۵ مرتبه به صدا در می‌آید(هربار به مدت ۱ ثانیه). سپس، به طور خودکار به حالت گرم نگه‌داشتن تغییر وضعیت می‌دهد. کنترل دما: ۱۳۵ درجه سانتی‌گراد	زمان قابل تنظیم: ۲۰ دقیقه تا ۱ ساعت و ۳۰ دقیقه طی مراحل ۵ دقیقه‌ای	بله ۲۴ ساعت
Bake (نان)	گزینه **"نان"** را با زمان پخت پیش‌فرض ۴۰ دقیقه انتخاب کنید. دکمه ساعت/دقیقه را فشار دهید تا زمان پخت را تنظیم کنید. پس از اتمام، دکمه شروع را فشار دهید تا شمارش معکوس آغاز شود. پس از آن، زنگ هشدار ۵ مرتبه به صدا درمی‌آید (هربار به مدت ۱ ثانیه). سپس، به طور خودکار به حالت گرم نگه‌داشتن تغییر وضعیت می‌دهد. کنترل دما: ۱۴۰ درجه سانتی‌گراد		
Yogurt (ماست)	گزینه **"ماست"** را با زمان پخت پیش‌فرض ۸ ساعت انتخاب کنید. دکمه ساعت/دقیقه را فشار دهید تا زمان پخت را تنظیم کنید. پس از اتمام، دکمه شروع را فشار دهید تا شمارش معکوس آغاز شود. پس از آن، زنگ هشدار ۵ مرتبه به صدا درمی‌آید (هربار به مدت ۱ ثانیه). سپس، به طور خودکار به حالت گرم نگه‌داشتن تغییر وضعیت می‌دهد. کنترل دما: ۴۲-۳۸ درجه سانتی‌گراد	زمان قابل تنظیم: ۱۲-۶ ساعت طی مراحل ۳۰ دقیقه‌ای	

برنامه پخت	توضیحات برنامه پخت	تنظیم زمان	پیش‌تنظیم
Pasta (ماکارونی)	گزینه **"ماکارونی"** را با زمان پخت پیش‌فرض ۸ دقیقه انتخاب کنید. دکمه ساعت/دقیقه را فشار دهید تا زمان پخت را تنظیم کنید. پس از اتمام، دکمه شروع را فشار دهید تا شمارش معکوس آغاز شود. پس از آن، زنگ هشدار ۵ مرتبه به صدا درمی‌آید (هربار به مدت ۱ ثانیه). سپس، به طور خودکار به حالت گرم نگه‌داشتن تغییر وضعیت می‌دهد. شمارش معکوس فقط پس از جوش آمدن آب آغاز می‌شود.		
Pizza (پیتزا)	گزینه **"پیتزا"** را با زمان پخت پیش‌فرض ۳۰ دقیقه انتخاب کنید. دکمه ساعت/دقیقه را فشار دهید تا زمان پخت را تنظیم کنید. پس از اتمام، دکمه شروع را فشار دهید تا شمارش معکوس آغاز شود. پس از آن، زنگ هشدار ۵ مرتبه به صدا درمی‌آید (هربار به مدت ۵ ثانیه). سپس، به طور خودکار به حالت گرم نگه‌داشتن تغییر وضعیت می‌دهد. کنترل دما: ۱۳۵ درجه سانتی‌گراد		
OAT (جو دوسر)	گزینه **"جو دوسر"** با زمان پخت پیش‌فرض ۱ ساعت و ۱۰ دقیقه را انتخاب کنید. دکمه ساعت/دقیقه را فشار دهید تا زمان پخت را تنظیم کنید.پس از اتمام، دکمه شروع را فشار دهید تا شمارش معکوس آغاز شود. پس از آن، زنگ هشدار ۵ مرتبه به صدا درمی‌آید (هربار به مدت ۱ ثانیه). سپس، به طور خودکار به حالت گرم نگه‌داشتن تغییر وضعیت می‌دهد. به جای آزمایش جو دوسر له‌شده را بپزید.	زمان قابل تنظیم: ۳۰ دقیقه تا ۲ ساعت طی مراحل ۵ دقیقه‌ای	

برنامه پخت	توضیحات برنامه پخت	تنظیم زمان	پیش‌تنظیم
Fried rice (برنج سرخ شده)	گزینه **"برنج سرخ‌شده"** با زمان پخت پیش‌فرض ۱۵ دقیقه را انتخاب کنید. پس از اتمام، دکمه شروع را فشار دهید تا شمارش معکوس آغاز شود. پس از آن، زنگ هشدار ۵ مرتبه به صدا درمی‌آید (هربار به مدت ۱ ثانیه). سپس، به طور خودکار به حالت گرم نگه‌داشتن تغییر وضعیت می‌دهد. ۱- برای شبیه‌سازی تست از برنج سرد سرخ شده استفاده کنید. ۲- برنامه دارای دمای پیش‌فرض ۱۶۰ درجه سانتی‌گراد است.	زمان قابل تنظیم: ۵ دقیقه تا ۱ ساعت طی مراحل ۵ دقیقه‌ای	
Bean (لوبیا)	گزینه **"لوبیا"** با زمان پخت پیش‌فرض ۱ ساعت و ۳۰ دقیقه انتخاب کنید. پس از اتمام، دکمه شروع را فشار دهید تا شمارش معکوس آغاز شود. پس از آن، زنگ هشدار ۵ مرتبه به صدا درمی‌آید (هربار به مدت ۱ ثانیه). سپس، به طور خودکار به حالت گرم نگه‌داشتن تغییر وضعیت می‌دهد. فرآیند تهیه سوپ		بله ۲۴ ساعت
Steam (بخارپز)	گزینه **"بخارپز"** و پخت را با زمان پخت پیش‌فرض ۳۰ دقیقه انتخاب کنید. دکمه ساعت/دقیقه را فشار دهید تا زمان پخت را تنظیم کنید. پس از اتمام، دکمه شروع را فشار دهید تا شمارش معکوس آغاز شود. پس از آن، زنگ هشدار ۵ مرتبه به صدا درمی‌آید (هربار به مدت ۱ ثانیه). سپس، به طور خودکار به حالت گرم نگه‌داشتن تغییر وضعیت می‌دهد. شمارش معکوس فقط پس از جوش آمدن آب آغاز می‌شود.		بله ۲۴ ساعت

برنامه پخت	توضیحات برنامه پخت	تنظیم زمان	پیش‌تنظیم
Reheat (گرم کردن مجدد)	گزینه **"گرم کردن مجدد"** با زمان پخت پیش‌فرض ۲۵ دقیقه انتخاب کنی. دکمه ساعت/دقیقه را فشار دهید تا زمان پخت را تنظیم کنید. پس از اتمام ، دکمه شروع را فشار دهید تا کار شمارش معکوس آغاز شود. پس از آن، زنگ هشدار ۵ مرتبه به صدا درمی‌آید (هربار به مدت ۱ ثانیه). سپس، به طور خودکار به حالت گرم نگه‌داشتن تغییر وضعیت می‌دهد.		
Keep warm (گرم نگه‌داشتن)	گزینه **"گرم نگه‌داشتن"** را فشار دهید، چراغ نشانگر گرم نگه‌داشتن روشن می‌شود و صفحه زمان‌سنج در عرض ۱ دقیقه شروع به کار می‌کند. حداکثر زمان گرم نگه‌داشتن ۲۴ ساعت است و پس از ۲۴ ساعت به حالت آماده به کار تغییر وضعیت می‌دهد.		خیر

عملکرد حافظه در صورت قطع برق

عملکرد حافظه در بازه زمانی ۳۰-۱۰ دقیقه فقط در زمان قطع برق بعد از ورود به حالت کار فعال می‌شود. هنگامی که جریان برق برقرار شود، حالت کاری قبل از قطع برق ادامه خواهد یافت. پس از وصل شدن برق، سیستم به حالت آماده به کار وارد می‌شود.

روش تمیز کردن و نگهداری دستگاه

تمیز کردن بدنه پلوپز

۱- از پارچه برای تمیز کردن درپوش و صفحه گرم‌کن استفاده کنید، از شستن آنها زیر آب خودداری کنید.

۲- آب یا دانه‌های برنج روی صفحه گرم‌کن باید با پارچه تمیز پاک شود.

۳- لطفاً از پارچه برای تمیز کردن مخزن آب استفاده کنید.

۴- قبل از قرار دادن ظرف داخلی، حتماً آب اطراف آن را پاک کنید و آن را در موقعیت صحیح قرار دهید.

۵- از پارچه نرم برای تمیز کردن پلوپز استفاده کنید.

تمیز کردن درپوش

۱- درپـوش خارجی را باز کنید، درپـوش داخلی را جدا کنید.

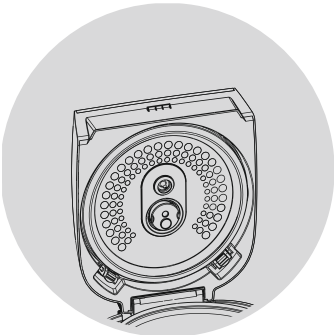

۲- دریچه بخار و درپوش را بشـویید.

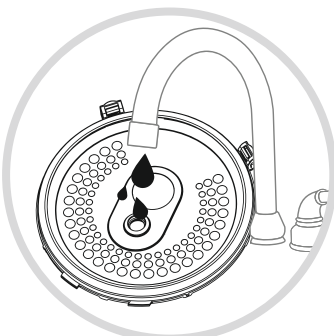

۳- درپـوش را نصب کنید.

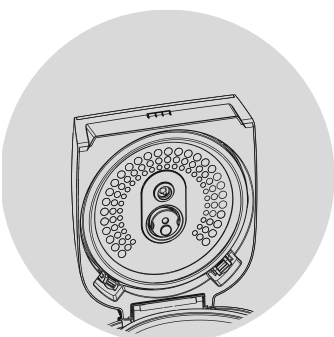

خارج کردن و تمیز کردن دریچه بخار

۱- هنگامی که دکمه را فشار می‌دهید، درپوش به طور خودکار تا ۹۰ درجه باز می‌شود.

۲- دریچه بخار را نگه دارید و دکمه را فشار دهید تا باز شود.

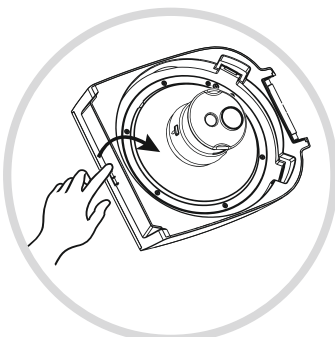

۳- از پارچه برای تمیز کردن درپوش استفاده کنید و از شستن آن‌ها زیر آب خودداری کنید. اگر واشر از دریچه بخار جدا شد، آن را سر جای خود فشار دهید.

عیب‌یابی

حفاظت از خطای حسگر

هنگامی که حسگر دما دچار نقص می‌شود، نمایشگر دیجیتال کد خطا را نمایش می‌دهد، ۱۰ بار بوق می‌زند و در این صورت پلوپز نمی‌تواند کار کند و به هیچ دکمه‌ای پاسخ نمی‌دهد. هنگامی که در حالت محافظت است، حتی اگر نقص سخت‌افزاری رفع شود، نمی‌تواند به هیچ دکمه‌ای پاسخ دهد. سیستم فقط پس از عیب‌یابی و دوباره روشن شدن می‌تواند ریست شود.

عدم تشخیص ظرف داخلی در حین کار - (دو مورد در سمت راست می‌توانند تا ۵ دقیقه پس از قرار دادن ظرف داخلی ادامه کار کنند و بعد از ۵ دقیقه به حالت آماده به کار برمی‌گردند.)

- **E1:** خطای مدار باز سنسور پایین
- **E2:** خطای مدار باز سنسور بالا
- **E۳:** خطای اتصال کوتاه سنسور پایین
- **E۴:** خطای اتصال کوتاه سنسور بالا

بررسی مشکلات

در صورت بروز هر گونه شرایط غیرعادی در حین پخت، جهت تشخیص خطا لیست زیر را بررسی کنید.

اشکال	موارد قابل بررسی	راه حل
جریان برق برقرار نمی‌شود	عدم اتصال برق	بررسی کنید که آیا محصول به برق متصل است
	نقص در برد	با همتاسرویس تماس حاصل فرمایید
دستگاه گرم نمی‌شود	نقص در برد	با همتاسرویس تماس حاصل فرمایید
	نقص در صفحه گرم‌کن	
	فیوز سوخته است	
چراغ نشانگر روشن است و صفحه گرم‌کن گرم نمی‌شود	نقص در صفحه گرم‌کن	با همتاسرویس تماس حاصل فرمایید
	نقص در برد	

اشکال	موارد قابل بررسی	راه حل
برنج نپخته است	آب و برنج خیلی زیاد یا خیلی کم است	با توجه به ظرفیت کل و خطوط مشخص شده آب و برنج را به داخل ظرف بریزید.
	نسبت برنج و آب اشتباه است	نسبت برنج و آب را تنظیم کنید.
	ظرف داخلی صحیح قرار داده نشده و به طور کامل جا نرفته است	ظرف داخلی را قرار داده و به آرامی به حالت عادی فشار دهید.
	شیء خارجی بین ظرف داخلی و صفحه گرم‌کن وجود دارد	شیء خارجی را تمیز کنید.
	ظرف داخلی شکسته است	با همتاسرویس تماس حاصل فرمایید
	نقص در برد	
	نقص در سنسور	
برنج سوخته است	ظرف داخلی شکسته است	با همتاسرویس تماس حاصل فرمایید
	ظرف داخلی صحیح قرار داده نشده و معلق است	ظرف داخلی را قرار داده و به آرامی به حالت عادی فشار دهید.
	نقص در برد	با همتاسرویس تماس حاصل فرمایید
	نقص در سنسور	با همتاسرویس تماس حاصل فرمایید
سرریز شدن	برنج بیش از حد پخته شده است	مقدار را متعادل کنید
	نسبت برنج و آب مناسب نیست	حجم آب را کاهش دهید
	برنامه پخت اشتباه است	برنامه پخت صحیح را انتخاب کنید

اشکال	موارد قابل بررسی	راه حل
طعم پلاستیک	پدیده طبیعی	پس از استفاده چندین بار از پلوپز، طعم عادی می‌شود
نمایشگر دیجیتال کد خطای E1 E2، E3، E4 را نمایش می‌دهد	نقص در برد یا حسگر	دوشاخه را از پریز برق جدا کنید. در صورت مشاهده خطا پس از خنک شدن دستگاه، با همتاسرویس تماس حاصل فرمایید.

روش صحیح معدوم کردن محصول

(ضایعات وسایل برقی و الکترونیکی)
(قابل استفاده در کشور های دارای سیستم‌های جمع‌آوری مجزا)

این علامت روی محصول، لوازم جانبی و دفترچه راهنمای مربوطه نشان می‌دهد که محصول و لوازم جانبی آن در پایان عمر مفید خود نباید همراه با سایر زباله‌های خانگی معدوم شوند. برای پیشگیری از وارد شدن آسیب‌های احتمالی به محیط زیست یا سلامت انسان‌ها بر اثر دفع کنترل نشده زباله‌ها، لطفاً این اقلام را از سایر انواع زباله جدا و آن‌ها را به نحوی مسئولانه معدوم کنید تا استفاده مجدد گردد. کاربران خانگی باید برای اطلاع از جزئیات بازیافت ایمن این مواد، یا با فروشنده‌ای که محصول را از او خریداری کرده‌اند و یا با دفاتر دولتی محل سکونت خود تماس بگیرند. کاربران تجاری باید با عرضه کننده تماس بگیرند و مواد و شرایط قرارداد خرید را بررسی کنند. این محصول و لوازم جانبی آن را نباید همراه با سایر زباله‌های تجاری معدوم نمود.

همتا سرویس
Hamta Service

blanton_company
www.blanton.store
www.hamta.services

021-34764